



Carteam Totaal Auto Budel

Het Inne 18
6021 DA Budel
Tel. +31 6 53 44 18 13



Kia cee'd

Sportswagon 1.6 GDI Plus Pack

€8.800,-

-  Stationwagen (5 deurs)
-  2012
-  133.967 km
-  Benzine
-  Handgeschakeld

SPECIFICATIES

Modelinformatie

Merk	Kia
Model	cee'd
Variant	Sportswagon 1.6 GDI Plus Pack
Soort voertuig	Personenwagens
Carrosserie	Stationwagen
Leeggewicht	1.216 kg
Trekgewicht ongeremd	600 kg
Trekgewicht geremd	1.400 kg

Motor

Brandstof	Benzine
Cilinderinhoud	1591
Cilinders	4
Vermogen Pk	135 Pk
Vermogen Kw	99 Kw
Verbruik gecombineerd	5,9 l/100km
Verbruik stad	7,4 l/100km
Verbruik buitenweg	4,9 l/100km
CO2-emissie	131 g/km
Emissieklasse	Euro 5
Energie label	A

Voertuig

Kenteken	85-ZHJ-3
Bouwjaar	2012
Kilometerstand	133.967 km
Transmissie	Handgeschakeld
Aandrijving	Voor
Deuren	5
Stoelen	5
Kleur	Zwart
Interieur materiaal	Stof
Interieur kleur	Antraciet
APK Datum	Nieuwe APK bij

Overig

Categorie	Gebruikt
Motorrijtuigenbelasting	€ 164 - 179 per kwartaal
BTW of Marge	Marge

Geïmporteerd

aflevering
Nee

OPTIES

Electronic Stability Program (ESP)
Brake Assist System
Anti Blokkeer Systeem (ABS)
Centrale deurvergrendeling met afstandsbediening
Stuurwiel multifunctioneel
Multimedia-voorbereiding
Elektrische ramen voor

Overig

Warmtewerend glas
Verstelbare stuurkolom
Verstelbare (in hoogte) bestuurders stoel
Tractie Controle Systeem (TCS)
Stuurbekrachtiging
Speciale kleur
Schijfremmen voor
Middenarmsteun voor
Koelbox
Isofix bevestiging voor kinderzitjes
Gordelspanners
Gecombineerd remsysteem
Dakspoiler
Dakrails
Bumpers in carrosseriekleur
Buitenspiegels elektrisch verstelbaar
Boordcomputer
Bandenspanningscontrolesysteem
Bagagedek
Autotelefoon
Audio installatie
Airco
Airbag(s) side
Airbag(s) gordijn
Airbag(s)
Achterruitwisser
Achterruitverwarming
Achterbank in delen neerklapbaar
trekhaak
stuurbekrachtiging
stoelen in hoogte verst.
startblokkering
radio
multifunctioneel stuur
lichtmetalen velgen
lederen stuurwiel
LED dagrijverlichting
ESP
elek.ramen voor en achter
dakrails
c.deurv. met afst.bed.
boordcomputer
Bluetooth telefoonvoorb.
bestuurdersairbag

FOTO'S







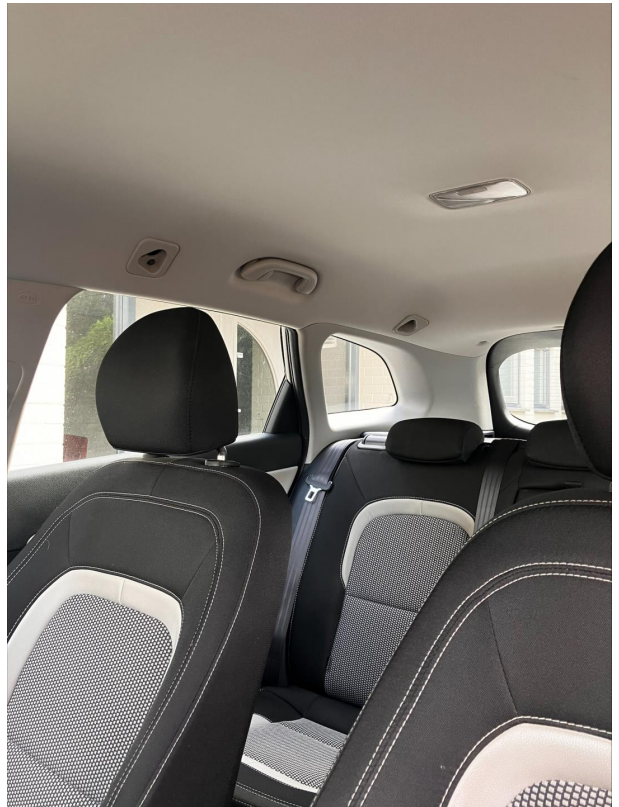

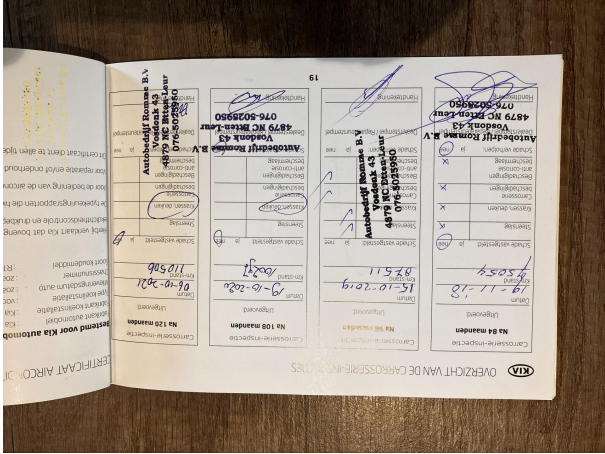

Kenteken
85-ZHJ-3
Merkfamilie/bestemming
KIA CEE D
Datum eerste afgifte in Nederland
 28-11-2012
Datum eerste toelating
 28-11-2012

Laatst geregistreerde tellerstand
133.967 km
LOGISCH* 
ORDEEL
Tellerstanden

Datum	Tellerstand	Datum	Tellerstand
27-08-2024	133.967 km		
15-02-2024	126.533 km		
14-02-2023	117.793 km		
15-02-2022	113.604 km		
04-02-2022	113.503 km		
07-01-2022	113.470 km		
06-10-2021	110.506 km		
19-10-2020	100.297 km		
03-01-2020	90.417 km		
24-12-2018	75.055 km		
12-02-2018	63.837 km		
03-03-2017	49.724 km		
05-01-2017	49.696 km		
17-11-2016	47.588 km		

Toelichting

De RDW registreert tellerstand van personenauto's en lichte bedrijfswagens (vanaf 1 januari 2014) en motorfietsen (vanaf 1 juli 2021) en houdt toezicht op de betrouwbaarheid. De RDW heeft de tellerstanden van personenauto's en lichte bedrijfswagens van vóór 1 januari 2014 overgenomen van de Stichting Nationale Auto Pas (NAP). Van motorfietsen zijn de tellerstanden van vóór 1 juli 2021 overgenomen uit twee andere externe tellerstanden registraties.

***LOGISCH**

De geregistreerde tellerstand is steeds hoger dan de daarvoor geregistreerde tellerstand. Wij oordelen dan dat de tellerstand logisch verklaarbaar is.

Kenteken
85-ZHJ-3
Merkfamilie/bestemming
KIA CEE D
Datum eerste afgifte in Nederland
 28-11-2012
Datum eerste toelating
 28-11-2012

Laatst geregistreerde tellerstand
133.967 km
LOGISCH* 
ORDEEL
Tellerstanden

Datum	Tellerstand	Datum	Tellerstand
27-08-2024	133.967 km		
15-02-2024	126.533 km		
14-02-2023	117.793 km		
15-02-2022	113.604 km		
04-02-2022	113.503 km		
07-01-2022	113.470 km		
06-10-2021	110.506 km		
19-10-2020	100.297 km		
03-01-2020	90.417 km		
24-12-2018	75.055 km		
12-02-2018	63.837 km		
03-03-2017	49.724 km		
05-01-2017	49.696 km		
17-11-2016	47.588 km		

Toelichting

De RDW registreert tellerstand van personenauto's en lichte bedrijfswagens (vanaf 1 januari 2014) en motorfietsen (vanaf 1 juli 2021) en houdt toezicht op de betrouwbaarheid. De RDW heeft de tellerstanden van personenauto's en lichte bedrijfswagens van vóór 1 januari 2014 overgenomen van de Stichting Nationale Auto Pas (NAP). Van motorfietsen zijn de tellerstanden van vóór 1 juli 2021 overgenomen uit twee andere externe tellerstanden registraties.

***LOGISCH**

De geregistreerde tellerstand is steeds hoger dan de daarvoor geregistreerde tellerstand. Wij oordelen dan dat de tellerstand logisch verklaarbaar is.

